

Red ODSAL

BOLETIN 02

#OCTUBRE 2018



La RedODSAL constituye un Programa de investigación integrado a una Red de Observatorios pertenecientes a Universidades Católicas de América Latina que estudian las Deuda Sociales en la Región, en el marco de la Organización de Universidades Católicas de América Latina y Caribe (ODUCAL).

El objetivo de la RED es la Investigación de las Deudas Sociales en América Latina, que sirvan como recurso para la toma de conocimiento de la realidad social y lograr una mayor visibilidad e impacto en la definición de agenda de las políticas públicas a nivel nacional; así como también en la agenda pastoral de la Iglesia Católica en la región.

DEUDA SOCIAL: conjunto de privaciones injustas que afectan las capacidades y necesidades esenciales para el desarrollo humano autónomo, la cohesión social y la integración ciudadana. Lo cual implica la violación de derechos consagrados por diversos instrumentos internacionales de derechos humanos y por las constituciones nacionales.

Se dispone de una página web que cuenta con más de 50 indicadores para los países miembros de la red, así como, para los diferentes países de América Latina.
(www.odsal.oducal.com)

OBJETIVOS 2018-2019:

- Crear un sistema de indicadores comparable que dé cuenta de la Deuda Social en América Latina y en particular en los países que conforman la Red.
- Contribuir a la evaluación, seguimiento y monitoreo de los Objetivos del Desarrollo Sostenible de la Agenda ONU-2030 en cada uno de los países que participan de la Red.
- Dar difusión a las Deudas Sociales en América Latina con el fin de contribuir a la toma de conciencia de la ciudadanía, la opinión pública y los sectores dirigentes, a nivel nacional y regional.
- Poner a disposición de gobiernos, dirigencias y actores sociales estudios e informes que promuevan un diálogo ciudadano y democrático sobre las políticas públicas necesarias para superar las Deudas Sociales dentro de cada país y a nivel regional.

COMPROMISOS 2018-2019:

- Consolidación de las capacidades técnico-académicas y político-institucionales de los equipos constituidos como Observatorios Sociales de la Red.
- Recopilación de información, análisis y desarrollo de documentos académicos de investigación sobre temáticas sociales relevantes a cada país (expresiones nacionales de Deudas Sociales).
- Recopilación de información, análisis y elaboración de documentos de divulgación / extensión sobre temáticas sociales de interés público (expresiones nacionales de Deudas Sociales).
- Desarrollo de la Página Web para la difusión de las Deudas Sociales en cada uno de los países que conforman la red, así como también problemáticas regionales.

INVESTIGACIONES EN MARCHA



En las investigaciones académicas que llevan adelante los diferentes Observatorios de la RedODSAL se ha puesto foco en temáticas que forman problemas centrales que atraviesan al conjunto de los países latinoamericanos.



Observatorio sobre la Justicia de la Universidad Antonio Ruiz de Montoya del Perú

En el marco de la Red AUSJAL de Desigualdad y Pobreza, la Universidad Antonio Ruiz de Montoya ha elaborado un breve reporte para el Segundo Informe de Coyuntura (en prensa) sobre el incremento de 9.41% en el Salario Mínimo (SM). La Figura muestra el SM real – expresado en USD y deflactado – en algunos países de la región, según la CEPAL. Se aprecia que el SM real en el Perú dista mucho del nivel en los tres países con los más altos valores (Uruguay, Brasil y Ecuador) y se ubica cerca del valor más bajo (Paraguay). Con información producida por académicos y por el Banco Central de Reserva del Perú, se estima que este incremento elevaría en 28 mil los empleos informales y disminuiría en 118 mil trabajadores el tamaño de la PEA ocupada en Lima (4.8 millones).

Salario mínimo real en países de la región expresado en dólares. Año 2016

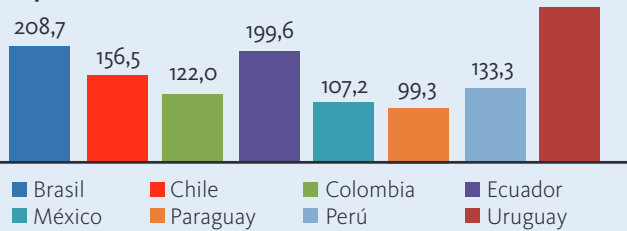

Fuente: Elaboración propia con datos de la Comisión Económica para América Latina y el Caribe

relevantes, del origen social para el acceso a la ES fueron reducidos; pero, es posible que a esas desigualdades verticales se sumen cada vez más desigualdades horizontales dentro del sistema de enseñanza, sobre el tipo o la calidad de ese acceso. Link: <https://www.revistas.usp.br/ts/article/view/125482>

Perfil de los jóvenes (18-24 años) cursando ES, por Clase de Origen - Brasil**, 1995, 2005 e 2015 (%)

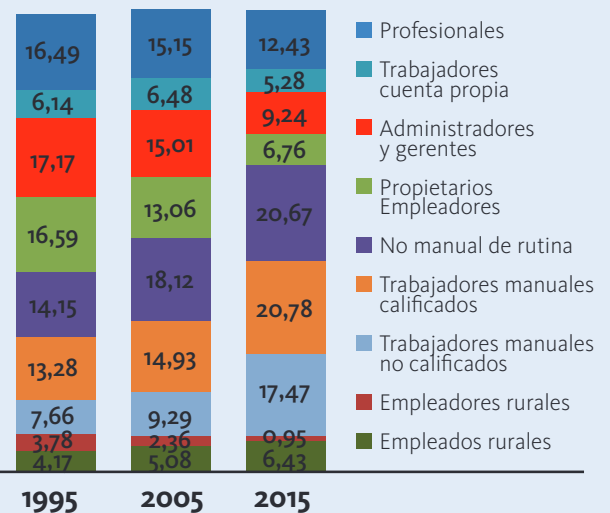

Fuente: Pesquisa Nacional por Amostra e Domicílios (PNAD-IBGE), 1995, 2005 e 2015. **Excluyendo las áreas rurales de la Región Norte



Centro Brasileiro de Pesquisa em Democracia da Pontificia Universidade Católica do Rio Grande Do Sul

Los investigadores del núcleo de Porto Alegre/RS-Brasil han estudiado la desigualdad de acceso a la Enseñanza Superior (ES) en el país.

En las últimas décadas se puede identificar una significativa expansión de la ES, con importantes cambios en la composición socioeconómica de los estudiantes. Se busca verificar si estos cambios llevaron también a una reducción de las desigualdades en las posibilidades de acceso a ese nivel educativo y evaluar la posible reducción de los efectos de clase de origen sobre las posibilidades de acceso a la ES y su calidad. Los efectos, aún muy



Observatorio de Salarios de la Universidad Iberoamericana Puebla México

El Observatorio de Salario en el Informe 2018 abordó la precariedad laboral de los jóvenes en México a través de un enfoque multidimensional, construyéndose un índice de precariedad laboral que abarcó seis dimensiones: salarios, seguridad social, salud, jornada laboral, tipo de contrato y prestaciones de ley. Se encontró que en el país hay un mayor porcentaje de jóvenes de 15 a 29 años (66.5%) que trabajan en condiciones de precariedad en comparación con el resto de la población asalariada (61.3%). El 69% de los jóvenes recibe menos de 3 salarios mínimos al mes y el 81% se encuentra por debajo de la línea de pobreza. Por otra parte, mientras el 58% de la población asalariada en

México carece de seguridad social, el 66% de los jóvenes presenta esta carencia.

Link: <http://redsalarios.org/app/uploads/5af0fa8540a6a.pdf>

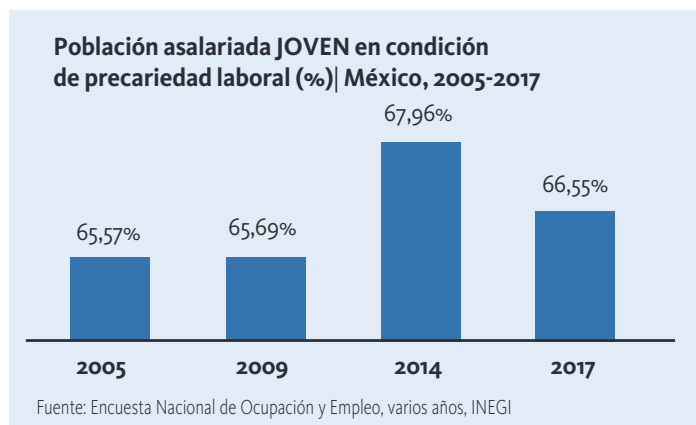

Grupo de Investigación Estado, Conflicto y Paz de la Universidad Javeriana de Bogotá

El nodo de la Universidad Javeriana de Bogotá ha estudiado la población ocupada según tipos de pobreza y el salario mínimo constitucional. La distribución de la población total y población ocupada de Colombia desagregados en los dos criterios de tipo de pobreza por ingresos y de pobreza por necesidades insatisfechas arrojan las siguientes estimaciones tomando en cuenta los valores monetarios de la canasta y el per cápita: \$ 310.023 en 2007; \$ 364.385 en 2011 y \$421.107 en 2015. Al mirar el criterio de pobreza total se tiene que la mayor incidencia para la población total es de 74,2% en 2007, se reduce a 66% y llega a 60,1% en 2015. Cuando se observa la pobreza total aplicado sola a la población ocupada se tiene que es de 63,6% para el 2007, disminuye a 56,1% en 2011 y llega a 49,2% en 2015.

Porcentajes de Población Total y Población Ocupada por Tipo de Pobreza. Colombia 2007, 2011 y 2015

	2007	2011	2015
Población total			
Pobreza por ingresos	59,5	43,6	33,0
Pobreza por necesidades insatisfechas	88,8	89,6	87,2
Pobreza total	74,2	66,6	60,1
Población ocupada			
Pobreza por ingresos	49,5	33,7	24,0
Pobreza por necesidades insatisfechas	77,8	78,4	74,5
Pobreza total	63,6	56,1	49,2
Valor monetario de las canastas			
Valor de la canasta normativa del hogar	1.240.090	1.457.539	1.684.428
Valor per cápita de la canasta normativa	310.023	364.385	421.107

Fuente: Elaboración propia con base en los microdatos de la Gran Encuesta Integrada de Hogares (GEIH)



Grupo de investigación en Economía, Gestión y Salud, ECGESA, LEA de la Universidad Javeriana de Cali

El Programa de Investigación sobre Medición del Bien-estar en la Niñez, PIMBN, busca adaptar con un enfoque centrado en los niños las metas e indicadores contenidos en los ODS. Siguiendo la “Estrategia para la implementación de los Objetivos de Desarrollo Sostenible (ODS) en Colombia” (CONPES 3918 de 2018). De forma, que se permita visibilizar brechas (inequidades) en el territorio, por Departamentos/Regiones, a modo de termómetro de la deuda social con la niñez, entendida como la negación del derecho a su bien-estar.

Link: <https://proyectos.javerianacali.edu.co/pimbn/index.php/es/>

Porcentajes de Niños (0-17 años) por Quintiles de Riqueza. Colombia, 2015

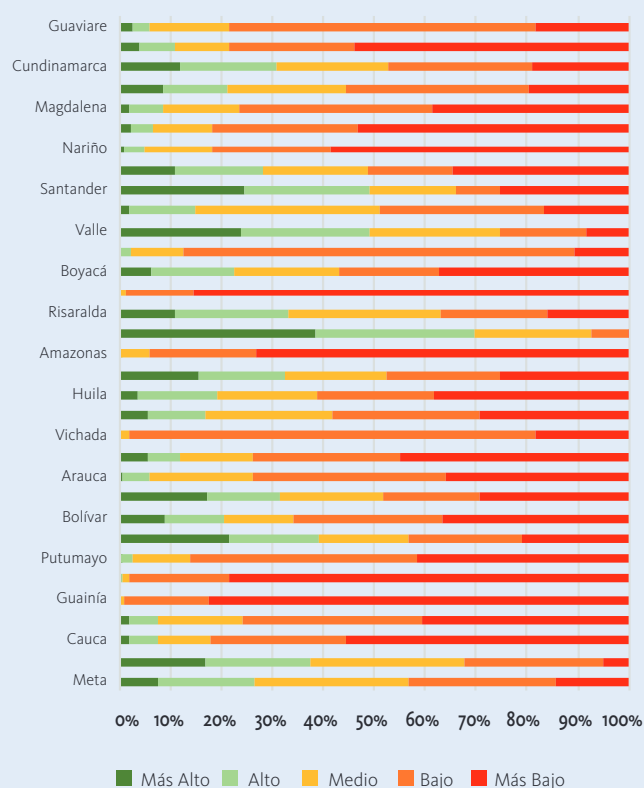

Fuente: Elaboración propia a partir de datos de la Encuesta Nacional de Demografía y Salud (EMDS) 2015.



Centro de Ética y Reflexión Social de la Universidad Alberto Hurtado

El Centro Fernando Vives de la U. Alberto Hurtado, como nodo chileno de la red, realiza un estudio sobre la pobreza dimensional en Chile, con especial atención en población inmigrante e indígena (en particular la población mapuche), realizando contrastes a nivel nacional y regional y por grupos étnicos. Junto con esto se trabaja, junto al centro de estudios de la Fundación Techo y el Servicio Jesuita a Migrante, en la georreferenciación de la pobreza multidimensional y vulnerabilidad de la población migrante. A continuación se presentan algunos datos preliminares de la Región Metropolitana de Santiago de Chile:

Mapa Georreferencial de la Región Metropolitana de Santiago de Chile

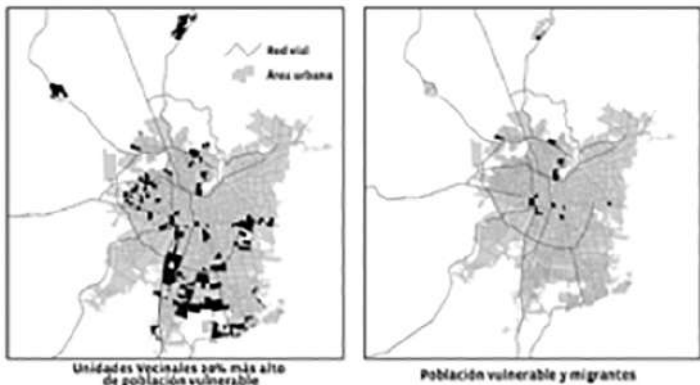

Fuente: Elaboración propia en base a INE y Techo Chile.



Observatorio de la Deuda Social de la Pontificia Universidad Católica "Santa María de los Buenos Aires"

El Observatorio de la Deuda Social Argentina de la UCA con base en el Censo de 2010 realizó un exhaustivo análisis sobre los índices de exclusión social en la Argentina. En conjunto con Fundación La Nación se desarrollaron mapas interactivos que reflejan esta realidad por región, por provincia y por localidad, lo que permite dimensionar la incidencia de la problemática en los distintos rincones del país. Dado que la pobreza urbana difiere notablemente de la pobreza rural, se construyeron tres índices: uno general, uno para los hogares urbanos y otro para los hogares rurales. Junto con este análisis georreferencial se están realizando entrevistas en profundidad. Link: <https://www.lanacion.com.ar/2157043-los-indices-de-vulnerabilidad-por-region-por-provincia-y-por-localidad>

Índice de Vulnerabilidad Social por Regiones, según tipo de Hogar Urbano o Rural. Argentina, 2010

Región	Tipo de Hogar		
	Urbano	Rural	Total
Metropolitana	17,91	28,09	16,94
Noroeste	23,3	48,85	26,5
Noreste	26,51	51,95	29,9
Pampeana	17,39	29,04	17,24
Cuyo	18,49	36,22	19,85
Patagonia	16,3	30,12	15,79
Total	19,06	40	19,69

Fuente: elaboración propia en base a datos del INDEC. Censo Nacional de Población, Hogares y Viviendas 2010.



IIEC e ICC de la Universidad Católica de Bolivia "San Pablo" y Fundación Jubileo

En la gestión 2017, el Instituto de Investigaciones en Ciencias del Comportamiento, parte del nodo Bolivia finalizó una investigación sobre la situación de derechos de los niños y niñas que han perdido el cuidado parental o están en riesgo de perderlo en toda Bolivia. Dicho estudio identificó la vulnerabilidad de los niños que llegan a mayoría de edad en centros de acogida, por lo que en la gestión 2018 se está iniciando la investigación sobre su situación de transición a la vida adulta autónoma. Para ello se cuenta con el apoyo de la Pastoral Caritas y de la Red de instituciones que Trabajan por una vida autónoma digna. La investigación iniciará el próximo septiembre. Link: <http://www.iiecb.edu.bo/index.php/publicacion/ninos-ninas-y-adolescentes-en-situacion-de-riesgo-de-perdida-del-vinculo-familiar-383>

Distribución Porcentual de Niños, Niñas y Adolescentes según el Índice de protección infantil en la familia. Bolivia 2016.

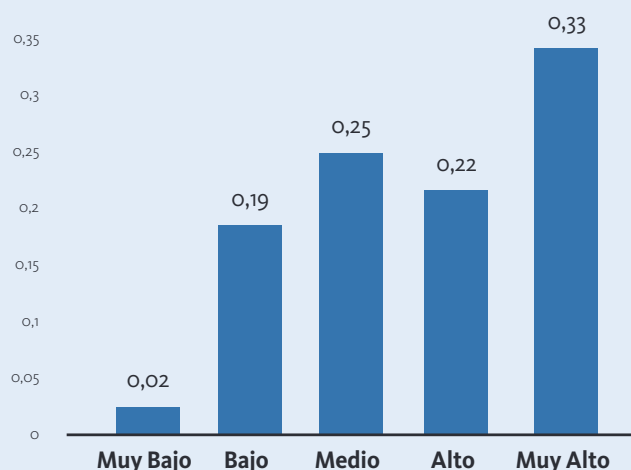

Fuente: Encuesta Nacional de Ocupación y Empleo, varios años, INEGI

AGUSTÍN SALVIA

GRUPO DE TRABAJO DEL PACTO DE SAN SALVADOR (DESC)



El Director del Nodo Coordinador (Pontificia Universidad Católica Argentina), Agustín Salvia, ha sido nombrado Experto Independiente del Grupo de Trabajo para el Análisis de los Informes Nacionales previstos en el Protocolo de San Salvador de la Organización de Estados Americanos.

CONSTRUYENDO AGENDA



Observatorio sobre la Justicia de la Universidad Antonio Ruiz de Montoya del Perú

El Observatorio de la Justicia de la Escuela de Derecho ha elaborado su noveno informe, "La situación de las Comisarías en Perú", en el cual se analizan los datos de los Censos Nacionales de Comisarías y del Sistema Integrado de Estadística de la Criminalidad y Seguridad Ciudadana que efectúa el Instituto Nacional de Estadística e Información. Se muestra como en el país existe un déficit importante en el número de efectivos policiales, así como las condiciones poco favorables con las que realizan su función los policías en las comisarías del Perú. El informe fue presentado en el marco de la I Semana de la Investigación de la Universidad Antonio Ruiz de Montoya.

Link: http://observatoriodelajusticia.uarm.pe/wp-content/uploads/2018/09/Informe-9_Situacion-de-las-comisarias-en-el-Per%C3%BA.pdf



Centro Brasileiro de Pesquisa em Democracia de la Pontificia Universidad Católica do Rio Grande Do Sul

El 27 de agosto de 2018 los investigadores André Salata y Rodrigo Azevedo, profesores de la Pontificia Universidad Católica (PUCRS) y del Centro Brasileño de Investigaciones en Democracia (CBPD) participaron de audiencia pública con el diputado Jefferson Fernandes (PT), presidente de la Comisión de Ciudadanía y Derechos Humanos de la Asamblea Legislativa del Estado de Rio Grande do Sul. El evento contó con la participación de autoridades públicas, especialistas académicos y miembros de la sociedad civil. En dicha ocasión, se discutieron los temas de la desigualdad y seguridad pública en el escenario brasileño de las últimas décadas, debidamente presentados por los investigadores de la RedODSAL.

Link: <http://www2.al.rs.gov.br/noticias/ExibeNoticia/tabid/5374/IdMateria/314883/language/pt-BR/Default.aspx>



Observatorio de Salarios de la Universidad Iberoamericana Puebla México

El 2 de mayo de 2018 el Dr. Miguel Santiago Reyes Hernández, director del Observatorio, presentó el Informe sobre precariedad laboral de los jóvenes en México en la Universidad Iberoamericana Ciudad de México y el 7 de mayo en la Universidad Iberoamericana Puebla. Entre los asistentes se encontraron académicos, miembros de la sociedad civil, prensa y medios de comunicación, además de los integrantes del recién conformado Consejo Consultivo. El Informe logró tener incidencia en la opinión pública través de diversos medios de comunicación de alcance nacional. Asimismo, el informe ha sido presentado con tomadores de decisiones públicas para tener una orientación en la propuesta e implementación de políticas públicas que ataquen este problema.

Link: <http://www.sinembargo.mx/16-09-2018/3471243>



Observatorio de Derechos Humanos de la Pontificia Universidad Javeriana

El 4 de septiembre de 2018 la AUSJAL y la Red ODSAL con apoyo de la Maestría en Pol. Social y la Maestría en Salud de la Pontificia Universidad Javeriana realizaron el "Seminario Itinerante de Política social: Salario Mínimo Constitucional y Deuda Social". Se presentaron las investigaciones: "El papel de la política social y salarial en el combate a la pobreza y la redistribución del ingreso en América Latina" por Miguel Reyes; "El Salario Mínimo Constitucional, pobreza y bienestar en Colombia" por Esteban Nina Baltazar; y "Educación Superior, Desigualdad y Políticas Laborales" por Andrés Felipe Mora.

Link: <http://cpri.javeriana.edu.co/noticias?alD=10072076&tID=22767#.W6EoBegzBIU>



Universidad Javeriana de Colombia en Cali

El miércoles 29 de agosto de 2018 se realizó la conferencia "Buenas prácticas de ejercicios de monitoreo de calidad de vida y desigualdades de la infancia colombiana", por parte de Luis F. Aguado/Ana M. Osorio, Pontificia Universidad Javeriana Cali. En el marco del Webinar: "Monitoreo del bienestar y las inequidades de la infancia", organizado por Equidad para la Infancia, Equity for Children / The New School University. En esta actividad participaron conferencistas de cuatro países y contó con nutrida asistencia desde diferentes países de América Latina. Link: <http://equidadparalainfancia.org/2018/09/monitoreo-de-calidad-de-vida-y-desigualdades-de-la-infancia-local-cali-colombia/>



Centro de Ética y Reflexión Social de la Universidad Alberto Hurtado

El jueves 19 de julio en el Congreso Internacional de Americanistas ICA, el coordinador del Centro Vives, el Dr. Nicolás Rojas Pedemonte, presentó la ponencia "Nuevos repertorios y dinámicas de la contienda política en la resistencia mapuche frente al extractivismo". Esta ponencia, expuesta en el marco del panel "Desde la comunidad, la calle y las instituciones. Movimientos y políticas indígenas en América Latina en el siglo XXI", expuso resultados preliminares del estudio en curso sobre la pobreza multidimensional de los pueblos indígenas en Chile y reflexiones que son expuestas en el nuevo libro "Mitos chilenos sobre el Pueblo Mapuche". Link: <https://www.jesuitas.cl/comunidad-jesuita-de-tirua-y-el-centro-fernando-vives-lanzaran-libro-sobre-el-pueblo-mapuche/>



Observatorio de la Deuda Social de la Pontificia Universidad Católica "Santa María de los Buenos Aires"

El 2 de agosto del 2018 se llevó a cabo el foro "Pobreza y Desigualdad Escondida" junto con el CAF -Banco de Desarrollo de América Latina- y con la colaboración de INCASI y la Red ODSAL. Se reflexionó sobre distintos modelos y herramientas de medir la pobreza escondida, contribuyendo a un análisis más integral de este fenómeno. Al evento asistieron investigadores, académicos, funcionarios de gobierno y representantes de ONGs y tuvo un gran impacto en los medios de comunicación. Link: <http://uca.edu.ar/es/noticias/foro-sobre-pobreza-e-innovacion-social--nuevas-herramientas-de-medicion>



IISE e IICC de la Universidad Católica de Bolivia "San Pablo" y Fundación Jubileo

El 9 de mayo se presentaron los resultados de investigación del Observatorio de la Deuda Social en la Universidad Católica Boliviana con participación de académicos, y representantes de distintos sectores. En este evento, se presentó la página web del Observatorio, así como la actualización a 2017 de los indicadores de la deuda social. También se expuso una cápsula informativa sobre la investigación "Cada niño y niña cuenta". En la misma semana se publicaron notas en la prensa nacional. En los siguientes meses seguirá la difusión en prensa, por medio de notas que sensibilicen sobre las temáticas abordadas desde el Observatorio y ayuden a posicionarlo. Link: <https://www.paginasiete.bo/sociedad/2018/9/6/ni-con-profesion-las-mujeres-bolivianas-logran-ganar-igual-que-los-varones-192882.html#!>

CONTACTOS

<http://odsal.oducal.com>

Nodo coordinador: Observatorio de la Deuda Social Argentina

Agustín Salvia:

agustin_salvia@uca.edu.ar

Delfina Pérez Monsalvo:

delfina_perez@uca.edu.ar

+5491143380615

observatorio_deudasocial@uca.edu.ar

ODUCAL: Organización de Universidades Católicas de América Latina

Armando Ibarra:

secretariogeneral@oducal.com

+52 01 (33) 3134 0800 Ext. 1205

Av. Tepeyac #4800, Col. Prados

Tepeyac, Edificio 5, 1° piso,

Guadalajara, Jalisco, México

Nodo Universidad Alberto

Hurtado de Chile: Centro de Ética y Reflexión Social

Nicolás Rojas Pedemonte:

nrojas@uahurtado.cl

Nodo Universidad Javeriana de Bogotá: Grupo de investigación Estado, Conflicto y Paz

Esteban Nina:

enina@javeriana.edu.co

Jaime Ramírez:

ramirez.jaime@javeriana.edu.co

Nodo Universidad Javeriana de Cali

Grupo de investigación en Economía, Gestión y Salud, ECGESA, LEA

Ana María Osorio:

anao@javerianacali.edu.co

Luis F. Aguado:

lfaguado@javerianacali.edu.co

Nodo Universidad Antonio Ruiz de Montoya del Perú: Observatorio sobre la Justicia

Aldo Vásquez:

aldo.vasquez@uarm.pe

Nodo Universidad Católica de Rio Grande do Sul de Brasil: Centro Brasileiro de Pesquis em Democracia

André Ricardo Salata:

andre_salata@yahoo.com.br

Nodo Universidad Católica Boliviana San Pablo: Inst. de Inv. Socio-Económicas, Inst. de Inv. En Cs. del Comportamiento y Fundación Jubileo

Horacio Vera Cossio

hvera@ucb.edu.bo

Fernanda Wanderley

fwanderley@ucb.edu.bo

Marcela Losantos

marcela.losantos@ucb.edu.bo

Juan Carlos Nuñez

juancanu@gmail.com

Nodo Universidad Iberoamericana Puebla de México: Observatorio del Salario

Miguel Santiago Reyes Hernández:

miguel.reyes@iberopuebla.mx

Miguel Alejandro López López:

miguelalejandro.lopez.lopez@iberopuebla.mx

Nodo Universidad Católica Argentina: Observatorio de la Deuda Social

Agustín Salvia:

agustin_salvia@uca.edu.ar

Ianina Tuñón:

ianina_tuñon@uca.edu.ar

Eduardo Donza:

eduardo_donza@uca.edu.ar

